(cc) BY

Саргсян Лилит Норайровна
канд. экон. наук, научный сотрудник
Губасарян Мери Арменовна
младший научный сотрудник
Григорян Донара Овиковна
младший научный сотрудник
Институт экономики им. М. Котаняна НАН РА
г. Ереван, Республика Армения

DOI 10.21661/r-115353

СОСТОЯНИЕ АРМЯНО-ИРАНСКИХ ТОРГОВЫХ ОТНОШЕНИЙ

***Аннотация**: со дня независимости Армении началось экономическое сотрудничество между РА и ИРИ. В статье рассмотрена динамика внешней торговли между двумя странами, проанализирована структура армяно-иранского экспорта и импорта, и выявлены причины структурной изменений. В итоге определено, что с количественной стороны объем товарооборота между двумя странами повысился, а с качественной стороны обнаружены негативные изменения.*

***Ключевые слова**: товарооборот, торговые отношения, динамика, тенденция, экспорт, импорт, концентрация.*

Армяно-иранские торговые отношения имеют давнюю историю. Со дня независимости Армении началось экономическое сотрудничество между двумя странами. После падения СССР, все советские государство оказались в затруднительном положении- они потеряли торговых партнеров, а также огромное количество иностранных инвестиций. Но Армения оказалось в более тяжелой ситуации, поскольку экономика страны рушилась еще и из-за землетрясения в 1988 г., и за счет Арцахской войны в 1992 г. Плюс ко всему этому с 2-я из 4-х соседних стран Армения не имела экономических отношений. В данной же ситуации для Армении имела большое значение сотрудничество с Грузией и

Content is licensed under the Creative Commons Attribution 4.0 license (CC-BY 4.0)

с Иран. Но, к сожалению, нынешние статистические данные показывают, что Иран не является крупным торговым сотрудником для Армении.

Диаграмма 1 показывает динамику армяно-иранских торговых отношений.

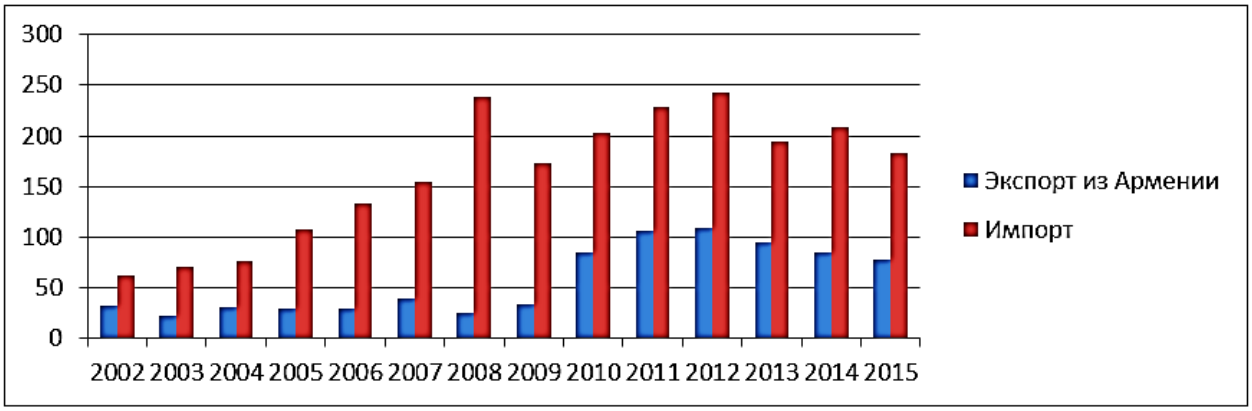

Рис. 1. Диаграмма 1. Динамика армяно-иранских торговых отношений, млн долларов [1]

Несмотря на низкий товарооборот, до 2002 г. Иран являлся одним из главных торговых партнеров Армении. В 2002–2008 гг. на намечались особые колебания в экспорте из Армении в Иран, а вот импорт значительно возрастал. Переломным моментом с точки зрения экспорта Армении можно считать 2010 г., когда экспорт превысил уровень 2009 г. на 254%. Это объясняется многими факторами-повышение конкурентоспособности армянских товаров, рост инвестиций из Ирана в Армению, санкции против Ирана и т. д. С 2012г. Уровень экспорта из Армении падал постепенно до нынешней времени, в основном из-за девальвации курса иранского риала, что способствовала сокращению иранского импорта не только из Армении, но и со всего мира.

Следует отметить, что причиной снижения товарооборота между двумя странами не было связано с ослаблением интереса друг к другу в экономическом плане, а в том, что некоторые продукты, которые в прошлом импортировались из Ирана, теперь производились в Армении. Нередко в Армении производство таких товаров проводилось за счет иранских инвестиций, либо при поддержке Ирана. Например резко сократились объемы строительных камней импортируе-

Содержимое доступно по лицензии Creative Commons Attribution 4.0 license (CC-BY 4.0)

мых из Ирана, когда в 2001 году в Сюнике был создан завод камнеобработки который использовал станки для обработки камней, импортированных из ИРИ. С 2002 года намечается высокий темп импорта из Ирана, который продолжался до 2008г. В 2009 г. в результате экономического кризиса импорт сократился, а уже в 2009–2012 годах объем импорта из ИРИ в РА стремительно вырос. Импорт сократился еще и в 2013г.-из-за геополитических изменений, и в 2015г.-из-за неопределенности, связанной со вступлением РА в ЕАЭС.

Говоря о товарной структуре армяно-иранской торговли, мы должны заметить, что с 2014 года экспорт «живых животных» из Армении значительно сократился, вместо этого вырос экспорт «мясных продуктов» [2]. Это можно объяснить тем, что в Армении за счет иранских инвестиций широко распространялись скотобойни, которые позволили избежать потери веса животных при транспортировке.

Еще один интересный факт- экспорт некоторых товаров из РА сократился, и одновременно вырос их импорт из ИРИ в РА (например- «Свинец и изделия из них» «руды, шлак, зола», «черные металлы и изделия из них»). Это значит, что из-за некоторых факторов производство этих товаров стал менее конкурентоспособной в РА, а в ИРИ их конкурентоспособность возрос.

В некоторых случаях был обнаружен обратное явление. В частности, импорт мясных продуктов из Ирана был приостановлен, и был заменен экспортом из Армении тех же товаров.

В данный период намечается еще одна тенденция- если в начале периода отмечается отсутствие экспорта таких продуктов как, сахар и кондитерские изделия, какао, пшеница, мука, крахмал и молочный продукты, органическая химия, фармацевтические препараты, то в конце периода в производстве этих товаров армянским производителям удалось получить конкурентное преимущество, которое позволило им войти в иранский рынок.

Content is licensed under the Creative Commons Attribution 4.0 license (CC-BY 4.0)

А вот наличие некоторых товаров (топливо, изделия из дерева, медь, алюминий и ядерные реакторы, котлы и оборудование, электрические машины и аппараты), как в импорте, так и в экспорте РА и ИРИ, говорит о различиях во вкусе армянских и иранских потребителей.

Подведем итоги. С 2002–2015 гг. значительно изменились тенденции армяно-иранской торговли: замечено рост экспорта из Армении в Иран и импорта из Ирана в Армению, который сопровождался с концентрацией как экспорта, так и импорта. Если в 2002 г. В армяно-иранском экспорте были 10 товаров удельный вес которых в двустороннем экспорте был выше 1%, то в 2015 г. таких товаров было всего 2. В армяно-иранском импорте таких товаров было 18 в 2002 г., и 13-в 2015 г. То есть со стороны объема товарооборот между двумя странами наметил позитивные тенденции, на со стороны товарной структуры изменения были негативными.

Как известно 2015 г. был переломным годом для внешних экономических связях как Армении, так и Ирана-Армения вступил в ЕАЭС, а санкции против Ирана сократились. Таким образом появились новые возможности торгового сотрудничества для РА и ИРИ, от которых можно извлечь наибольшую пользу основываясь на сравнительных и конкурентных преимуществах.

Список литературы

1. [Электронный ресурс]. – Режим доступа: http://armstat.am
2. [Электронный ресурс]. – Режим доступа: wits.worldbank.org

Содержимое доступно по лицензии Creative Commons Attribution 4.0 license (CC-BY 4.0)