(cc) BY

Выскребенцев Иван Сергеевич
студент
Фролова Лариса Александровна
старший преподаватель
ФГБОУ ВО «Уральский государственный
университет путей сообщения»
г. Екатеринбург, Свердловская область

АНАЛИЗ УРОВНЯ БЕЗРАБОТИЦЫ В УРФО

***Аннотация**: в данной статье рассмотрены особенности безработицы как одной из важнейших проблем современной России. Проанализирован уровень безработицы на примере Уральского федерального округа за последние несколько лет. Отмечена важность борьбы с безработицей.*

***Ключевые слова**: безработица, безработные, экономически активное население.*

В настоящее время в условиях экономической нестабильности органы местного самоуправления так же, как и федеральные органы власти обращают большое внимание на исполнение принятых законодательных документов по сохранению макроэкономической стабильности. Любые экономические кризисы, сопровождающиеся спадом производства, приводят к снижению покупательского спроса и нехватке у предприятий денежных средств на реализацию различных проектов. В этом случае производители вынуждены экономить и сокращать свое производство, используя один из самых распространенных способов экономии – сокращение рабочего персонала: новых сотрудников предприятие не нанимает. Они предпочитают работать с уже имеющимся персоналом, развивая его профессионализм, если в этом возникает необходимость.

В последние десятилетия безработица является одной из важнейших проблем современной России. Она выступает как сложное и противоречивое макроэкономическое явление экономической жизни, непрерывно связанное с людьми и их профессиональной деятельностью.

Content is licensed under the Creative Commons Attribution 4.0 license (CC-BY 4.0)

Среди показателей безработицы наиболее общим является уровень официально зарегистрированной безработицы как отношение числа зарегистрированных безработных к численности экономически активного населения на основании статистических данных.

Безработицу необходимо анализировать по отдельным территориям, городам и субъектам РФ, так как состояние рынков труда в нашей огромной стране имеет большие отличия.

Рассмотрим уровень безработицы на примере Уральского федерального округа за 2012–2016 гг.

Таблица 1

Уровень безработицы УрФО в 2012–2016 гг., %

	2012	2013	2014	2015	2016
Уральский федеральный округ	65,9	66,0	66,0	66,0	65,8
Курганская область	8,7	7,5	7,0	7,5	8,4
Свердловская область	5,8	5,9	6,1	6,5	6,2
Тюменская область	5,2	4,7	4,7	4,9	4,6
в том числе: Ханты-Мансийский автономный округ – Югра	5,5	4,9	4,6	4,4	4,5
Ямало-Ненецкий автономный округ	3,4	3,2	3,1	3,6	2,6
Тюменская область без авт. округов	5,7	5,2	5,5	6,2	5,6
Челябинская область	6,4	6,0	6,2	7,0	7,1

Как видно из таблицы 1, уровень безработицы в областях УрФО различен. Наибольшее значение уровень безработицы отмечается в Курганской и Челябинской областях.

Наименьший уровень безработицы наблюдается в Тюменской области (в том числе, ЯНАО, ХМАО).

Содержимое доступно по лицензии Creative Commons Attribution 4.0 license (CC-BY 4.0)

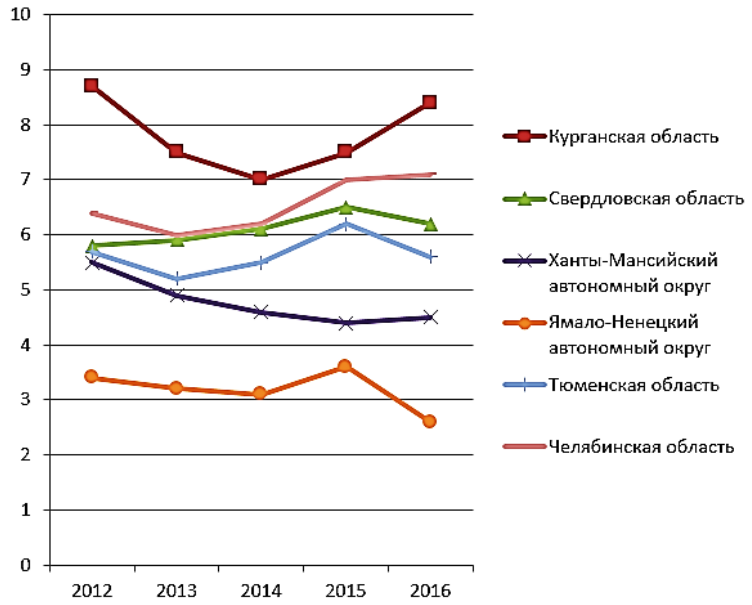

Рис. 1. Уровень безработицы в областях УрФО в 2012–2016 гг., %

Как видно из диаграммы на рисунке 1, уровень безработицы различен по областям УрФО в одинаковые периоды.

В Курганской области наибольший спад безработицы приходится на 2014 год, тогда как в Свердловской области – это 2012 год, а в ЯНАО – 2016 год, хотя в целом по Тюменской области – это 2013 год.

Рост безработного населения ведет к сокращению потребительского спроса, так как заработная плата для большей части граждан – это единственный источник заработка.

Борьба с безработицей – это комплекс мер по сокращению уровня безработицы. В виду того, что типов безработицы большое количество, ее сокращение является очень сложной задачей для государства и в современных условиях практически невозможно обеспечить полную занятость и одновременно повысить экономическую эффективность производства, так как главный фактор экономического роста – научно-технический прогресс, который выступает одновременно и основным фактором возникновения безработицы.

Список литературы

1. Трудовые ресурсы [Электронный ресурс]. – Режим доступа: http://www.gks.ru/wps/wcm/connect/rosstat_main/rosstat/ru/statistics/wages/labour_force/#

Content is licensed under the Creative Commons Attribution 4.0 license (CC-BY 4.0)