(cc) BY

Автор:

Шохирев Андрей Дмитриевич

ученик 9 класса

Научный руководитель:

Слободина Наталия Юрьевна

учитель истории и обществознания

БОУ ВО «Вологодский многопрофильный лицей»

г. Вологда, Вологодская область

ИСТОРИЯ ФОРМИРОВАНИЯ И РАЗВИТИЯ ОЗЕЛЕНЕННЫХ ТЕРРИТОРИЙ ГОРОДА ВОЛОГДЫ

Аннотация*: исследовательский проект посвящен изучению истории формирования озелененных территорий города Вологды и изменениям в социально-культурной среде, которые произошли в них за время существования. Объект исследования: парки и сады города Вологды. Предмет исследования: история формирования и развития парков и садов Вологды. В работе над проектом применялись комплексные методы: изучение литературных источников, сравнение, анализ, описание, наблюдение, опрос. Результаты исследования носят универсальный характер, проект будет интересен обучающимся, интересующимся историей родного края и может быть использован в качестве дополнительного материала на уроках и элективных занятиях по истории и краеведению.*

Ключевые слова*: история, краеведение, социально-культурная среда, парки, сады, скверы.*

Введение

В настоящее время невозможно представить современный город без озелененных территорий. Озелененные территории, к которым относятся парки, сады, скверы и бульвары играют значительную роль в жизни не только крупных мегаполисов, но и в жизни небольших провинциальных городов. Озелененные территории – это места, где люди могут проводить свободное время в безопас-

Content is licensed under the Creative Commons Attribution 4.0 license (CC-BY 4.0)

ной обстановке, отдыхать от городской суеты и просто наслаждаться природой. Зеленые насаждения в городе играют большую роль в оздоровлении окружающей среды, так как снижают уровень загрязнения воздуха и регулируют температурный режим. Даже малые площади зеленых насаждений, расположенные между зданиями, улучшают микроклимат, особенно в дневные часы, и очищают воздушную среду. В норме одно крупное дерево выделяет за сутки столько кислорода, сколько его необходимо для одного человека. Озелененные территории города способствуют сплочению населения и повышению качества его жизни.

История формирования парков, садов и других зеленых территорий, и изменения, происходящие с ними, как правило, неразрывно связаны с историей страны, города.

Идея обратиться к теме истории формирования и развития парков и садов города Вологды, возникла в связи с тем, что в исторической литературе город Вологда упоминается как зеленый город, город-лес. Подъезжая к городу, путники поражались обилию храмов и зелени [6]. Во второй половине XX века и в 2000-е годы XXI века город расширил свои границы в несколько раз, появились новые микрорайоны, в частности в районе Окружного шоссе, улицы Гагарина, улицы Карла Маркса и др., однако количество озелененных территорий при этом в городе не увеличивается.

Целью работы является изучение истории создания парков и садов города Вологды, изменений в социально-культурной среде, которые произошли в них за время существования.

Исходя из поставленной цели, были определены *задачи*:

– собрать и изучить документальный материал по истории формирования парков и садов и других озелененных территорий г. Вологды;

– систематизировать сведения о парках и садах из разных источников;

– провести анализ фотодокументов, характеризующих произошедшие изменения в парках за период их существования;

– изучить современное состояние озелененных территорий;

Содержимое доступно по лицензии Creative Commons Attribution 4.0 license (CC-BY 4.0)

– выявить достаточность озелененных территорий на территории города Вологды.

Чтобы представить весь материал исследования, был создан сайт с интерактивной картой, в котором представлены материалы о садах и парках г. Вологды, поскольку вместить всю информацию в формат письменной работы не представляется возможным.

Объект исследования: парки и сады города Вологды.

Предмет исследования: история формирования и развития парков и садов Вологды.

В работе над проектом применялись комплексные *методы*: изучение литературных источников, сравнение, анализ, описание, наблюдение, опрос.

Исследовательский проект построен на основе обзора литературных источников электронного каталога БУК ВО «Вологодская областная универсальная научная библиотека им. И.В. Бабушкина», архива газеты «Красный Север», материалов Вологодского государственного музея-заповедника, материалов архивного отдела города, сайта Правительства Вологодской области, Администрации г. Вологды, а также ряда интернет ресурсов, посвященных паркам и садам города Вологды. Были проведены встречи со старожилами города, работниками государственного архива Вологодской области.

Результаты исследования носят универсальный характер, проект будет интересен обучающимся, интересующимся историей родного края и может быть использован в качестве дополнительного материала на уроках и элективных занятиях по истории и краеведению. Работа по созданию проекта рассчитана на длительное время, информацию на сайте можно уточнять и дополнять.

1. Теоретическая часть

1.1. Понятие об озелененных территориях. Значение парков, садов и других озелененных территорий в городской среде

Озелененные территории – участки земли, на которых располагаются растительность естественного происхождения, искусственно созданные садово-парковые комплексы и объекты, бульвары, скверы, газоны, цветники, малоза-

Content is licensed under the Creative Commons Attribution 4.0 license (CC-BY 4.0)

строенная территория жилого, общественного, делового, коммунального, производственного назначения, в пределах которой не менее 70 процентов поверхности занято растительным покровом. Парки, сады, скверы, бульвары являются непременным условием правильного градостроительства. Объединяет их назначение – это озелененные зоны отдыха. Определение озелененных территорий дано в «ГОСТ 28329–89. Озеленение городов. Термины и определения» (1991 г.).

Парк – это обширная территория (от 10 га) общего пользования, на которой существующие природные условия (насаждения, водоемы, рельеф) реконструированы с применением различных приемов ландшафтной архитектуры, зеленого строительства и инженерного благоустройства и представляющая собой самостоятельный архитектурно-организационный комплекс, где создана благоприятная в гигиеническом и эстетическом отношении среда для отдыха населения. Самыми большими парками на территории г. Вологды являются парк Мира и парк 50-летия Октября.

Сад – озелененная территория общего пользования от 3 га в городской зоне с возможным насыщением зрелищными, спортивно-оздоровительными и игровыми сооружениями (Ковыринский сад, сад по улице Ветошкина (Самаринский сад) и др.

Сквер – озелененная территория общего пользования небольшого размера, являющаяся элементом оформления площади, общественного центра, магистрали, используемая для кратковременного отдыха и пешеходного транзитного движения. Самые большие по площади в Вологде скверы: сквер у церкви Иоанна Предтечи в Рощенье, сквер на площади Революции, сквер по ул. Можайского.

Бульвар – озелененная территория общего пользования вдоль магистралей, набережных в виде полосы различной ширины, предназначенная для пешеходного транзитного движения и кратковременного отдыха.

Зеленые насаждения, недаром, называют «легкими городов». Воздух, насыщенный кислородом, напоенный ароматом трав, благотворно влияет на

Содержимое доступно по лицензии Creative Commons Attribution 4.0 license (CC-BY 4.0)

здоровье человека. Известно, что 1 гектар, занятый деревьями и кустарниками, только за 1 час поглощает весь углекислый газ, выделяемый 200 людьми. Каждое дерево в зеленом массиве за год поглощает 30–40 кг. пыли и др. твердых веществ [12].

Зеленые массивы хорошо снижают шумовое загрязнение. При правильном размещении и подборе соответствующих пород лиственных деревьев их крона поглощает до 1/3 звуковой энергии. Шум на застроенной высокими домами улице, лишенной зеленых насаждений, в 5 раз больше, чем на такой же улице, с рядами деревьев вдоль трасс. Растительность благотворно влияет на микроклимат города.

Растения образуют летучие биологически активные вещества – фитонциды, убивающие и подавляющие рост и развитие микроорганизмов. Поэтому в парках воздух содержит в 200 раз меньше болезнетворных микроорганизмов, чем на улицах города. При этом в зелёных массивах уже на расстоянии 30 метров от проезжей части улицы в 2 раза меньше микробов, чем на транспортных магистралях.

Парки и другие озелененные территории – это традиционные демократические места массового отдыха и популярность их высока. Для многих жителей города отдых в парках, садах становится доступной возможностью провести время на природе, принять участие в массовых развлечениях, удовлетворить потребности в неформальном общении с семьей и новыми знакомыми. Поэтому социальная значимость зеленых зон города велика. Декоративные свойства растений имеют не только эстетическое, но и психогигиеническое значение. Богатство красок, запах цветов, шелест листвы благоприятно действуют на эмоциональное состояние человека, делают его жизнь более комфортной. Парки и сады, скверы и бульвары придают живописность облику города.

В настоящее время правовой режим парков, скверов, садов и других зеленых зон города Вологды регулируется «Положением о парках, скверах, садах, бульварах города Вологды», принятым решением Вологодской городской Думы от 2 апреля 2007 г. №391 (с изменениями и дополнениями). Документ раз-

Content is licensed under the Creative Commons Attribution 4.0 license (CC-BY 4.0)

работан в целях «*сохранности и развития зеленой среды, улучшения внешнего облика города, его благоустройства и озеленения»*. В приложении к документу приводится перечень парков, скверов, садов и бульваров города Вологды, указывается их месторасположение и площадь.

Согласно перечню, в городе Вологде расположены 7 парков, 5 садов, 36 скверов, 16 бульваров, зеленые насаждения на улицах, площадях и во дворах общей площадью 412,45 гектаров. История создания и развития парков и садов неразрывно связана с историей г. Вологды и с социально-культурными изменениями, происходившими в обществе.

2. Практическая часть

2.1. Важнейшие исторические даты и события в истории формирования и развития парков и садов города Вологды

Упоминания о зеленых насаждениях города Вологды можно встретить в различной исторической литературе, которая на сегодняшний день находится в свободном доступе в электронных библиотеках. Однако эти сведения не систематизированы, отрывочны. В частности, в книге Н. Суворова «Путеводитель по Вологде с указанием на ее церковные древности и святыни и другие достопримечательности», 1874 года можно прочитать: *«Архиерейский дом представляет совокупность многих каменных зданий, строенных в разные времена, в течение более столетия, с 1659 по 1776 год… В обширном старинном саду, находящемся при архиерейском доме, близ одного из двух прудов, находится значительной вышины земляная насыпь, обсаженная по бокам и по верху деревьями: одно предание, называет эту насыпь остатком древнего крепостного вала, некогда ограждавшего кафедральный собор от нашествия неприятелей; по другому преданию она сделана в конце прошлого столетия, для украшения сада, из земли, вынутой при рытии прудов* [7]*»*. Речь идет об одном из самых старых, искусственно созданных парков г. Вологды, Архиерейском. Архиерейский сад возник на месте разрушенной стены городской крепости, огромные рвы были превращены в чистые пруды, куда летом выпускали лебедей [4]. Первые фруктовые деревья в Архиерейском саду были высажены до 1688 года, но в

Содержимое доступно по лицензии Creative Commons Attribution 4.0 license (CC-BY 4.0)

1770 году сад был частично вырублен, так как яблони плохо прижились и не плодоносили.

Упоминания об Александровском парке (сквер на пл. Революции) и саде на Дворянской Обуховской улице (Октябрьская ул.) встречаются в книге Г.К. Лукомского «Вологда в ее старине» (1914 год) и в очерке священника Непеина С.А. «Краткий очерк г. Вологды» (1905 год). При этом С.А. Непеин, который в своих записях критикует Вологду за грязные, узкие улицы, неприглядный внешний вид домов, отмечает улучшение внешнего облика Вологды к XIX веку и связывает это с именем губернатора Николая Петровича Брусилова (губернатор Вологды 07.07.1821–19.02.1834). Четвертый год его губернаторства совпал с приездом в Вологду в 1824 году императора Александра I. Брусилову пришлось кратчайшие сроки принять меры по благоустройству Вологды. По распоряжению губернатора Архиерейский сад был реконструирован. Остатки крепостной стены были окончательно разобраны, а оплывшие рвы засыпаны землей. На их месте были посажены кустарники и деревья, в основном березы, отдельные части старого рва были позднее превращены в пруды. К приезду императора Александра I был заложен Александровский сад. Ныне это Комсомольский парк на площади Революции, где горит Вечный огонь в честь погибших в годы Великой Отечественной войны вологжан. При губернаторе Брусилове озеленение Вологды осуществлялось на пожертвования горожан.

В 1842 году по распоряжению губернатора Д.Н. Бологовского на Гостинодворской площади (ул. Мира), начиная от Малой Благовещенской улицы (ул. Благовещенская) до моста на набережной р. Золотухи, также был устроен красивый бульвар. На углу Петербургской и Дворянской улиц, за бульварами, по распоряжению губернского начальства и на деньги городской казны в 1858 году было начато строительство нового сада. В 1860 году здесь были сделаны дорожки на 950 сажен (2026,92 м), но деревьев и кустарников еще не было. В саду был выкопан Пятницкий пруд, который использовался как пожарный водоем, а зимой расчищался под городской каток (в настоящее время пруд за-

Content is licensed under the Creative Commons Attribution 4.0 license (CC-BY 4.0)

сыпан, и на этом месте находится стадион ВГПУ). Предназначался сад для общественных гуляний, просуществовал до начала XX века [6].

В середине XIX века был посажен сад на Соборной горке, в 1860 году здесь были две построенные частными лицами беседки – полукруглая и четырехугольная. Были посажены липы, тополя, сосны, затем в связи с археологическими раскопками многие деревья погибли и Соборной горке пришлось возобновлять насаждения [1]. Существовали парки и сады в усадьбах (сохранились до нашего времени): парк купца Самарина, Ковыринский сад, Осановская роща, парк усадьбы Бесово.

В широких масштабах проводились в Вологде работы по озеленению и благоустройству города и в послереволюционный период. Впервые весенний праздник – «День леса» – был устроен 10 мая 1925 года. В этот день были произведены посадки деревьев в Александровском саду, в Детском парке, Самаринском парке, Ковыринском парке.

В газете «Красный Север» от 09.05.1925 г. №104 дан подробный план проведения посадок в городских садах Вологды, с распределением саженцев по школам для посадки на пришкольных территориях. Даны рекомендации о том, что вечером 10 мая необходимо провести собрания, инсценировки и собеседования на тему «Лес и его значение» (Приложение 1).

Впервые детальные исследования древесных насаждений г. Вологды были проведены краеведом А.П. Белизиным в 1927 году. В своей сводке он отмечает, что Вологда, уже в то время была относительно богата зелеными насаждениями. Почти у каждого дома имелись палисады с зеленью, внутриквартальные пространства были заняты огородами и садами. На 1927 год в Вологде было всего 5 общественных садов (железнодорожный, сад ВПВРЗ, Александровский, Детский и сад Петра Великого, который располагался напротив Петровского домика, на противоположном берегу реки). Они были сравнительно малы и отстояли далеко друг от друга [6].

Активное озеленение города проводилось начиная с конца 30-х годов XIX века. 18 мая 1939 года был заложен Центральный парк культуры и отдыха

Содержимое доступно по лицензии Creative Commons Attribution 4.0 license (CC-BY 4.0)

(ныне Парк мира). В газете «Красный север» от 21.05.1939 года №114 написана небольшая заметка об этом событии: *«… Парк займет огромную площадь в 270 гектаров, расположенную за Горбачевским кладбищем по берегу реки Вологды. В выходной день 18 мая члены уличных комитетов и сотрудники горсовета (всего 400 человек) сделали массовый выход по закладке парка. Было посажено 2500 акаций, 148 тополей, 1300 корней шиповника, 130 лип.»*. Обустройство парка продолжалось ни одно десятилетие. В 1956 году в газете «Красный север» в статье «Зеленый наряд города» говориться о посадках в районе Бесова ручья (территория парка Мира)10 000 деревьев (Приложение 2).

В 50–60-е годы вологжане активно участвовали в озеленении города. На эти годы приходится период активного строительства города и закладка новых зеленых зон города. Ежегодно в октябре проводилась «Неделя сада». Статьи об этом событии, о количестве высаженных деревьев и кустарников, участниках мероприятия публиковались в газете «Красный Север» (Приложение 3).

В 1959 году был составлен перспективный план озеленения города на 10 лет (1960–1970), которым предусматривалось не только озеленение древнего города, но и совершенствование его архитектурно-ландшафтной планировки. В работе В.И. Соколова [5] – инженера и архитектора города Вологды – можно найти данные о насаждениях общего пользования в Детском парке, парке Ветеранов труда, парке Мира, в саду отдыха поселка Лукьяново, где указываются даты закладки этих парков и посадки, произведенные там.

В «Сборнике истории старых улиц г. Вологды» [8], который был создан в конце 1960-х годов пожилыми вологжанами, входившими в секцию ветеранов революции и гражданской войны при областном краеведческом музее, подробно изложена история создания парка Ветеранов.

В 1962 году случайно встретились несколько человек ветеранов труда (пенсионеры) и после разговора, кто и чем занимается, решили работать над созданием парка-сада для культуры и отдыха трудящихся Заречной части города (на тот момент парков в Заречной части города не было). В конце 1962 года (ноябрь) инициаторы решили провести собрание общественности в присут-

Content is licensed under the Creative Commons Attribution 4.0 license (CC-BY 4.0)

ствии представителей горкома КПСС и горисполкома. На этом собрании был утвержден совет парка в количестве 25 человек. Председателем совета была избрана Якобсон И.Я., а общественным директором парка М.Ф. Шамахов.

Так началась история возникновения этого парка. После всех проведенных работ по осушению территории, выравниванию местности, посадке деревьев, в 1967 году, когда работники Горпроекта делали натуральную съемку, они были крайне удивлены полному изменению рельефа местности. Она стала совершенно неузнаваемой. Недаром в книге отзывов и предложений парка есть записи: *«Мы восхищены инициативой и трудом, вложенным создателями парка. Здесь создан замечательный очаг культуры и отдыха трудящихся» [8]*.

В 70–80-е годы в связи со строительством города озеленение шло активно, но ни одного крупного парка уже не было заложено. В 1988 году в Вологде было 6 парков, 4 сада, 16 скверов. Самым крупным парком (площадь 150 гектаров) являлся парк Мира. Бригадой института «Гипрокоммунстрой» в 1989 году был подготовлен план озеленения Вологды в 2-х томах с соответствующими пояснительными записками. Была предложена ассортиментная таблица видов, рекомендуемых для озеленения, а также дополнительно даны примеры композиций декоративных пород, пейзажных групп, таблица рекомендуемого ассортимента цветочных растений, приложены различные варианты создания газонов [6].

В 90-е годы преподавателями естественно-географического факультета Вологодского государственного педагогического университета (Н.Н. Репина, Т.А. Суслова) изучались проблемы озеленения г. Вологды, вопросы видового разнообразия растений, состояния зеленых насаждений г. Вологды. В конце 90-х годов общественностью неоднократно поднимались вопросы сохранения парков г. Вологды, так в 1997 г. учащиеся школы №24 создали эколого-краеведческий клуб «Зеленый патруль», основной задачей которого было спасение и восстановление Ковыринского парка, изучение истории места, где он расположен. Начиная с 1998 г., их силами проводилось обследование парка, изучение состояния растительности.

Содержимое доступно по лицензии Creative Commons Attribution 4.0 license (CC-BY 4.0)

В 2000-е годы были приняты целевые программы по благоустройству г. Вологды, которые предусматривали в том числе и работы по озеленению города Вологды. В 2012 году стартовал проект «Зеленая волна» – как проект-конкурс среди ТОСов города по благоустройству территорий парков, скверов и зеленых зон города. Благодаря проекту «Зеленый город» новые насаждения появились в разных частях города – это парки, скверы, зеленые зоны во дворах жилых домов, городские улицы. В 2015 году открыли музей военной техники в Парке победы к 70 летнему юбилею Победы в Великой Отечественной войне. В 2016 году в городе было высажено порядка 20000 саженцев.

В 2017 году принята Программа «Формирование современной городской среды на территории муниципального образования «город Вологда», предусматривающая выделение средств на озеленение территорий». В рамках реализации проекта «Городская среда» летом 2017 года проведена реконструкция Ковыринского парка. Сделаны два новых тротуара, отремонтированы старые дорожки. В парке провели очистку и углубление двух прудов. На большом водоеме появилась смотровая площадка.

В таблице приведены основные исторические даты развития некоторых парков и садов г. Вологды.

Таблица 1

Основные исторические даты формирования и развития парков и садов Вологды

Наименование	*Площадь территории (га)*	*Место расположения*	*Основные исторические даты*
XVII–XVIII в. Архиерейский сад. В 20 г. XX века – Парк ТМВ (позднее известный как парк ВПВРЗ), Начиная с 30 г. до 2013 года Парк ВРЗ С 2013 года парк «Кремлевский Сад»	3.7 га	В границах пр. Победы, улиц Ленинградской, Сергея Орлова и территории Вологодского Кремля	Первые фруктовые деревья в Архиерейском саду были высажены *до 1688 года, но в 1770 году* сад был частично вырублен, так как яблони плохо прижились и не плодоносили. *В 1923 году* при музее на территории бывшего Архиерейского сада был заложен Ботанический сад площадью 4 гектара, единственный в Северном крае. Ботанический сад в Вологде про-

Content is licensed under the Creative Commons Attribution 4.0 license (CC-BY 4.0)

			существовал только до 1929 г. *В конце 1920-х* годов три четверти территории бывшего Архиерейского сада были переданы в аренду ТМВ (транспортные мастерские Вологды) Первое открытие парка ВРЗ состоялось *22 мая 1926 г*. *С 2013 года* вся парковая зона, расположенная рядом с Вологодским Кремлем называется Кремлевским садом.
Парк «Осановская роща»	В 2007 году 13,0 га В 2016 году 10,13 га	улицы Молодежная, Ярославская, Новгородская	Усадьба Осаново существовала еще *с конца XVIII – начала XIX в.* В первой четверти XIX в. она принадлежала помещице Макашеевой, а в середине XIX в. перешла во владение вологодских помещиков Волковых. Последним владельцем был Н.А. Волков – городской голова. «*В начале нашего века усадьба Осаново состояла как бы из двух частей: одна – с грациозным домом тонкой архитектуры и большим садом, другая – с желтой ампирной церковкой, построенной еще при Макшеевой в 1816 году, внутри которой были белый иконостас и люстра из горного хрусталя…*» [9] Решением облисполкома №98 от *25 января 1963 года* Осановская роща была объявлена памятником паркового искусства, имеющим культурно-эстетическое и оздоровительное значение. В центральной части первого участка был плодовый сад, который почти полностью погиб в суровую зиму *1978–1979 года*. *В 1981 году парк «*Осановская роща» был обследован экспедицией ВГПИ, которая пришла к выводу, что при полном отсутствии охраны и ухода парк утратил значение памятника садово-паркового искусства и его состояние не позволяет восстановить первоначальную планировку и композицию.

Содержимое доступно по лицензии Creative Commons Attribution 4.0 license (CC-BY 4.0)

В 1899 г. «Парк имени Александра Сергеевича Пушкина» С 1925 г. Детский парк В настоящее время сквер у Иоанна Предтечи в Рощенье	2,3 га		*В 1898 году*, накануне столетия со дня рождения А.С. Пушкина на Спасской площади (была расположена от площади Революции до ул. Менжинского) был разбит парк, силами учащейся молодежи. *В 1899 году* парку присвоено название «Парк имени Александра Сергеевича Пушкина» в ознаменование столетней годовщины со дня его рождения. *6 мая 1925 года* в весенний праздник «День леса» были произведены дополнительные посадки деревьев и кустарников. Парк переименован в Детский. *В 1926* году территория Детского парка обнесена металлической оградой на каменных столбах. *В 1936 году* проведены работы по благоустройству, посажены деревья, установлены карусели, качели и детские аттракционы, построена сцена. *В 1975 году* проведена реконструкция Детского парка. На парковой территории находится архитектурный памятник XVIII века – церковь Иоанна Предтечи в Рощенье. Считается, что она была основана в 1710 году. Её поставили на место Алексеевской деревянной церкви, существовавшей там до этого и сгоревшей при сильном пожаре.
Сад Ковыринский (Октябрьский парк)	В 2007 г 5,3 га В 2016 г. 4,6 га	В границах улиц Щетинина, Лечебной, Гагарина, Стадиона «Витязь»	*В середине 18 века* Вологодский помещик Б.Г. Засецкий заложил парк с каскадом прудов. В «Вологодских ведомостях» *за 1852* год сохранилось его описание – «Утопающая в кустах цветущей сирени, украшенная роскошными цветниками» *После 1917 года* парк стал приходить в упадок. В годы войны многие деревья были спилены на дрова. *В 1958 году* в парке посажены вязы, сирень, черемуха.

Content is licensed under the Creative Commons Attribution 4.0 license (CC-BY 4.0)

			В 1990 годах общественность Октябрьского поселка организовала «Общественный комитет спасения Ковыринского парка». *В 1997 г.* учащиеся школы №24 создали эколого-краеведческий клуб «Зеленый патруль». Его основная задача – спасение и восстановление Ковыринского парка, изучение истории места, где он расположен. Начиная *с 1998 г.*, их силами проводилось обследование парка, изучение состояния растительности. *В 2000 г.* была засыпана часть каскада прудов, оказавшаяся на территории стадиона. *В 2017 году* проведена реконструкция парка. Сделаны два новых тротуара, отремонтированы старые дорожки. В парке провели очистку и углубление двух прудов. На большом водоеме появилась смотровая площадка.
Сад по ул. Ветошкина	В 2007 г 1,97 га В 2016 г. 0,75 га	по ул. Ветошкина между Дворцом культуры железнодорожников и Дворцом спорта «Юбилейный»	*В XIX веке* в городе был устроен Самаринский сад, который принадлежал крупному домовладельцу Самарину. *В 20-е годы* нашего века он существовал как Железнодорожный сад. *В 1939 г.* на средства управления СЖД сад был реконструирован. Высажены липы, вязы, яблони и акции.
С 1939 г. *Центральный парк культуры и отдыха* *С 1945 года* парк Мира	В 1939 г. 6,5 га В 1959г. 15,5 га В 2007 году 193.17 га В 2016 году 157.03 га	В северо-западной части города на правом и левом берегах р. Вологды	*В 1938 году* составлен генеральный проект строительства Центрального парка культуры и отдыха на правом берегу реки Вологды. *18 мая 1939 года* состоялась закладка Центрального парка культуры и отдыха, о чем было написано в газете «Красный север» от 21.05.1939 года №114 *В 1945 году* в честь окончания Великой Отечественной войны Центральный парк переименован в парк Мира. *Осенью 1955 года* на берегу реки

Содержимое доступно по лицензии Creative Commons Attribution 4.0 license (CC-BY 4.0)

			Сухоны заготовили и доставили баржей в Вологду 800 лип, которые были высажены в парке. *С 1959 по 1962 год* продолжалось благоустройство парка – был оборудован пляж на левом берегу реки Вологды. *В 1974 году* архитекторами московского института «Гипрокоммунстрой» Б.С. Макаревичем и А.В. Глотовым разработан план реконструкции парка (не был реализован). *В 2008 году* парк признан особо охраняемой природной территорией Вологодской области
С 1956 года Заречный сад С 1965 года Парк культуры и отдыха Ветеранов труда В нстоящее время: МАУК «Парк культуры и отдыха Ветеранов труда»	В 2017 году 10.0 га В 2016 году 9.7 га	в границах Некрасовского пер., улиц Добролюбова, Карла Маркса, Саммера, Некрасова	*В начале 1950 года* по инициативе архитектора В.И. Соколова и начальника Горзеленхоза А.А. Буйнова было решено создать парк-сад. Составили план-проект на всю территорию с размещением зданий, сооружений и зеленых насаждений. *В конце 1962 года* (ноябрь) был утвержден совет парка в количестве 25 человек. Председателем совета была избрана И.Я. Якобсон, а общественным директором парка М.Ф. Шамахов *В 1965 году* Заречный сад был переименован в Парк культуры и отдыха Ветеранов труда. *В 1963–1967 годах* вычистили и углубили пруд, откосы укрепили бетонными плитами. Построили павильоны и эстраду, провели осушку и планировку территории, устроили асфальтовые дорожки, провели дополнительную посадку деревьев и кустарника *В1968 году* дополнительно были установлены новые аттракционы
Парк Победы	В 2007 г 38.0 га В 2016 г 5.78 га	ул. Сергея Преминина, вблизи стадиона «Локомотив»	Был заложен *в 1962 году* в Завокзальной части города *В 1972 году* усилиями Вологодского отделения СЖД продолжилось строительство парка, но из-за недостаточного ухода прижилось всего 60–70% поса-

Content is licensed under the Creative Commons Attribution 4.0 license (CC-BY 4.0)

			док. *В 2015 году* открыли музей военной техники к 70 летнему юбилею Победы в Великой Отечественной войне. Сейчас там 11 экспонатов

2.2.Социально-культурные изменения, произошедшие с парками и садами за время их существования. Современное состояние парков в г. Вологды

Как уже отмечалось выше, история создания и развития парков и садов неразрывно связана с историей г. Вологды и с социально-культурными изменениями, происходившими в обществе.

Озеленённые территории (парки, сады) создавались при монастырях, в дворянских усадьбах. Известно, что до конца XIX века парки и сады были местами отдыха привилегированной публики. Так Александровский сад (1824 г.), ныне Комсомольский сквер на площади Революции, был местом отдыха для избранных вологжан. По воскресеньям и праздникам здесь играл военный духовой оркестр и гуляли горожане. Люди неопрятного внешнего вида в парк не допускались.

В конце XIX – начале XX вв. происходит отказ от создания закрытых парков для привилегированных слоев общества и появляются городские парки-общедоступные озелененные территории, которые служили местом отдыха для горожан и проведения праздничных торжеств для представителей различных слоев городского общества.

В послереволюционный период создаются парки культуры и отдыха (Центральный парк культуры и отдыха (Парк Мира), Парк культуры и отдыха Ветеранов труда и др.). Главная причина их появления заключалась необходимости создания не существовавших до революции общедоступных и массовых учреждений культуры, которые бы сочетали в себе несколько функций: отдых, оздоровление и, самое главное, культурное и идеологическое воспитание советского человека. Реконструируются старые парки. Так в газете Крайний Север от 23 мая 1926 года №115 можно прочитать о парке ТМВ (парк Транспортных ма-

Содержимое доступно по лицензии Creative Commons Attribution 4.0 license (CC-BY 4.0)

стерских Вологды), ныне парк «Кремлевский сад». В статье рассказывается о том, что парк принадлежит рабочим ТМВ и критикуются те, кто никак не может отвыкнуть от старого названия «архиерейский» (Приложение 4).

Парки культуры и отдыха существовали вплоть до 90-х годов. В 1991 г. парки культуры и отдыха из разрядов объектов культуры были переведены в разряд имущества и переданы в полное хозяйственное владение местным муниципальным властям. Резко сократились государственные дотации парка, которые шли на поддержание порядка зеленого и коммунального хозяйства, покупку нового и ремонт старого оборудования. Парки пришли в упадок, старое оборудование изнашивалось, на новое не было средств. Многие постройки, существовавшие в парках в «советский период» были разрушены. С целью поддержания экологического равновесия в городе Вологде, сохранение водоохранных и рекреационных свойств городского парка, редких видов растений и среды их обитания решением Совета самоуправления г. Вологды от 18 июня 1998 года Парку Мира был присвоен статус особо охраняемой территории».

В 2000-е годы стали появляться площадки, на которых устанавливались аттракционы (площадь Федулова у Дома культуры подшипникового завода). В XXI веке парки продолжают традиционно носить имя «парк культуры и отдыха», однако появляются и другие названия: «семейный парк развлечений», «парк экстремального отдыха», «парк развлечений», «парк аттракционов», однако эта тенденция характерна скорее для больших городов. В черте города Вологды таких парков нет. Они появляются на озеленённых территориях за городом, например, «Парк динозавров в «Y.E.S.» (поселок Стризнево, Вологодская область).

В настоящее время на территории города Вологды ежегодно проводятся акции по озеленению города, городские власти пытаются привлечь инвесторов, часть парков сданы в аренду. Но состояние крупнейших парков г. Вологды вызывает постоянную критику населения в социальных сетях и средствах массовой информации.

Content is licensed under the Creative Commons Attribution 4.0 license (CC-BY 4.0)

2.3. Обеспечение жителей города Вологды зелеными насаждениями

Норма озеленения – это площадь насаждений в м², приходящаяся на 1 жителя, которая принимается в зависимости от климатических условий, размера города, промышленной базы. Согласно Правилам землепользования и застройки города Вологды площадь озелененной территории микрорайона (квартала) (без учета участков общеобразовательных и дошкольных образовательных учреждений) должна составлять не менее 6 м^2 на 1 человека или не менее 25% площади территории микрорайона (квартала).

Таблица 2

Общая площадь озеленения на одного человека за период 1938–2016 гг.

Год	Общая площадь зеленых насаждений на 1 человека м^2
1938	2,3 м^2
1948	7 м^2
1957	9,4 м^2
1975	11 м^2
1980	21 м^2
1990	24 м^2
2016	13,2 м^2

Несмотря на то, что нормы озеленения на одного человека в настоящее время выполняются, насаждения общего пользования распределены по районам города очень неравномерно. Большая их часть приходится на Центральный район (более половины всех зеленых насаждений), меньшая часть на Заречный район. Жилые микрорайоны города озеленены крайне недостаточно [6] несмотря на то, что посадки новых деревьев осуществляются ежегодно. За последние 20–25 лет расширение площади под озеленёнными территориями происходит медленнее, чем растёт численность населения города, в результате обеспеченность жителей Вологды зелёными насаждениями общего пользования снижается. Кроме того, в расчет нормы площади зеленых насаждений входит вся зеленая зона города, а не только парки, сады, скверы и бульвары, пригодные для отдыха вологжан. С 2007 года площадь зелёных насаждений Вологды уменьшилась на 82,03 га. Особенное возмущение у жителей города вызывало сокращение территории парка Мира на 6,5 га под устройство набережной парка.

Содержимое доступно по лицензии Creative Commons Attribution 4.0 license (CC-BY 4.0)

2.3. Создание сайта, посвященного истории формирования и развития озелененных территорий г. Вологды

В ходе создания исследовательского проекта было изучено большое количество материала, посвященного истории формирования и развития озелененных территорий города Вологды. Для наглядного представления изученного материала было принято решение создать сайт с интерактивной картой парков, садов, бульваров и скверов Вологды. Сайт был создан на платформе А5 и содержит следующие разделы: «О проекте», «Документация», «Парки Вологды», «История парков», «Фотогалерея», «Современное состояние парков». В дальнейшем информация, размещенная на сайте, может обновляться и дополняться. Имеется возможность привязать сайт к поисковым системам «Google», «Яндекс» и социальным сетям.

Заключение

В ходе исследовательского проекта собраны и изучены документальные материалы по истории формирования парков и садов г. Вологды, систематизированы сведения о парках и садах из разных источников, проведен анализ фотодокументов, характеризующих произошедшие изменения в парках за период их существования, изучено современное состояние озелененных территорий, проведен анализ достаточности озелененных территорий в городе Вологде. Вологда имеет достаточно большой исторический опыт по созданию парков, бульваров и скверов, пик работ по озеленению города приходится на «советский» период развития города. С начала 90-х годов до настоящего времени в городе не было высажено ни одного крупного парка и обеспеченность жителей Вологды зелёными насаждениями общего пользования снижается. Исторический опыт озеленения города с привлечением средств меценатов, создания общественных бригад (в том числе из обучающихся школ города) практически не используется. Большая часть парков требует реконструкции и обеспечить выполнение своих функций (полноценный отдых вологжан, положительное влияние на психоэмоциональное состояние человека и др.) в настоящее время не могут.

Content is licensed under the Creative Commons Attribution 4.0 license (CC-BY 4.0)

Чтобы представить весь материал исследования, был создан сайт с интерактивной картой, в котором представлены материалы о садах и парках г. Вологды.

Приложение 1

План проведения „Дня леса“ в гор. Вологде в 1925 году 10 мая.

Подготовительная часть.

1. 8 и 9 мая проводятся одновременно лекции, доклады и собеседования во всех школах, учебных заведениях, горорганизациях РЛКСМ профсоюзах и воинских частях на тему: «День леса» и его значение в восстановлении лесного хозяйства».

2. 9 мая поездка за саженцами-пичками к ст. Дикой Рабочая сила РЛКСМ —400 человек. Сбор с инструментами в городке КИМ (б. Духов монастырь) ровно в 9 час. утра. Отход поезда аккуратно в 10 часов утра.

Спецы-руководители работники лесоустройства т. т. Филев, Федоров, Яковлев, Осолихин, Шабалин, Блошкин, Осипов, Андреев, Ильминский, Ионин, Чесноков, Прикащиков, Воронецкий и Каблуков.

Предположено к заготовке 4,000 штук саженцев. Место доставки пичков тупик у Самаринского сада (улица Ласселя) Вся партия разбивается на две, группы.

Ответственные руководители по доставке посадочного материала т.т. Федосеев и Меньшиков.

Порядок проведения «Дня леса» в гор. Вологде.

1. Все организации являются в организованном порядке на Советскую площадь со знаменами и соответствующими плакатами к 10 часам утра.

2. Все фактические участники работ должны быть выделены от общей массы, в особые группы по 30 человек имея при себе инструменты, как-то: лопаты, грабли, топоры, метлы, и пр. В каждой группе должен быть ее руководитель-групповод.

3. Все организации занимают места по указанию тов. Акулова.

4. В 10 час. 15 мин. состоится открытие митинга губкомиссией «Дня леса».

С краткими речами выступают представители Губисполкома, Губкома РКП(б), Губкома РЛКСМ, союза Всеработземлес и Горсовета.

5. По окончании митинга все группы участников во главе со спец-руководителем идут на места работ, согласно указанного ниже губкомиссией «Дня леса» плана работ.

Примечание: Место сбора подвод по перевозке саженцев Сенная площадь у Вологодского моста. Время сбора 9 час. утра.

Распределение возлагается на тов. Иванова члена РЛКСМ.

План работ по гор. Вологде в «День леса» в 1925 году.

ОБЩЕЕ ПОЛОЖЕНИЕ:

Посадка вновь, посадка в имеющихся садах и бульварах и приведение в порядок всех садов парков, бульваров в гор. Вологде.

По возможности, на каждое место работ намечаются спецы-руководители лесоводы лесоустройства и гублесотдела, на которых и возлагается техническая сторона дела. Каждый руководитель-лесовод должен накануне осмотреть место работы и набросать схему ее выполнения.

Предположено провести:

1. В общественных местах.

1. Пятницкий пруд—Посадка деревьев приблизительно 1500 шт. (новая закладка сада).

Рабочая сила—РЛКСМ,—600 человек, союз строителей.

Ответственные руководители по посадкам т. Федосеев по планировке и канализации т. Кузьмров.

В помощь т. Федосееву лесоводы: т.т. Тимофейчук, Грошев, Филев и Казакин.

2. Ботанический сад Губмузея (б. Архиерейский)—Капитальная чистка и посадка деревьев. **Рабочая сила:** рабочие ТМБ—300 чел., девятилетка № 2—100 человек, Дом рабочего подростка—60 человек и пионеры—100 человек.

Спец-руководители: **т.т.** Лошков, Суданов, Костин, Офицеров и Маркес

3. Бывший Красноармейский парк (за рекой по Краснофлотской наб).

Капитальная чистка готовит изгороди и пересадка пичков по аллеям

Раб. сила: РЛКСМ—100 чел., союзы совработников и коммунальников школа-девятилетка № 3—50 человек, и школа № 1 ст. II

Спец-руководители: т.т. Яковлев А. Н., Осолихин, Собакин и Культышев.

4. Детский сад.

Подновление аллей с краев, чистка, посадка и ремонт изгороди.

Раб. сила: РЛКСМ—50 чел., союз всеработземлес, деревообделочники, металлисты, девятилетка № 1—50 чел. и вспомогательная школа—30 чел.

Спец-руководители: т.т. Кирхоглани, Суворов, Крылов.

5. Петровский сад.

Чистка и посадка.

Раб. сила: водники и школа 1 ст. № 12—30 человек.

Спец-руководители: т.т. Розовский и Пристенов.

6. Александровский сад.

Посадка деревьев и чистка.

Раб. сила: союз связи, пищевики и нарпит.

Спец-руководители: т.т. Каблуков, Морозов и Яковлев А. Ф.

7. Сад при медтехникуме и др. площади с зеленью при губбольнице.

Чистка, прокладка аллей и посадка деревьев.

Раб. сила: медтехникума, союз медикосантруд, шаейников, рабис и остальные союзы.

Спец-руководители: т.т. Кедров, Ильминский и Гурьев.

6. Городок «КИМ» (б. Духов монаст.).

Приведение в порядок всей площади с зеленью в огороде и закладка сада с площадкой вновь.

Раб. сила: РЛКСМ—300 человек.

Спец-руководители: Прохоров, Мигрефанов, Базанов и Соловьев.

9. Бывший Девичий монастырь.

Приведение в порядок, чистка и прокладка аллей.

Раб. сила: Воинские части.

Спец-руководители: т.т. Лопанов, Витковский и Добычин.

10. Бульвар по Большой Октябрьской и площадь по Ленинградской ул.

Чистка.

Раб. сила: РЛКСМ—100 чел. и Детский дом имени Ленина—30 чел.

Спец-руководители: т.т. Зверковский, Трифонов и Блошкин.

11. Самаринский сад.

Раб. сила: Учкпрофсоюза Спец-руководитель т.т. Никитин и Шабалин.

12. Посадка в Октябрьском рабочем поселке (Ковырино).

Рабочая сила ТМБ. Спец-руководитель т.т. Марков, Банкин, Кузьмин Андреев.

II. ПОСАДКА ПРИ ШКОЛАХ ГУБОНО СВОИМИ СИЛАМИ.

1. **Приемник-распределитель** — 80 деревьев. Спец-руководитель—Чесноков. 2. **Детдом.** № 4—60 дерев), спец-руководитель—Антипин. 3. **Дом им. Короленко**—20 шт. дерев. Спец-руководитель—Попов. 4. **Семилетка** № 1—30 шт. дерев. Спец-руководитель Томилов. 5. **Школа № 14 1 ст.**—50шт. Спец-руководитель — Осолихин. 6. **Школа № 15 1 ст.** —10 шт. Спец-руководитель—Капарулин. 7. **Еврейская школа 1 ст.**—20 шт. Спец-руководитель—Бланкштейн. 8. **Татарская школа**—1 ст. 50 шт. Спец-руководитель—Осипов. 9. **Школа-девятилетка № 2**—50 шт. Спец-руководитель —Архангельский. 10. **Школа семилетка № 2**—30 шт. Спец-руководитель —Беляев. 11. **Школа № 3 1 ст.**—100 шт.—Спец-руководитель — Воронецкий. 12. **Школа 1 ст. № 4** — 30 штук Спец-руководитель Елисеев. 13. **Семилетка № 4**—50 шт. Спец-руководитель—Ветюгов. 14. **Семилетка №5** —30 шт. Спец-руководитель—Страхович. 15. **Школа 1 ст. № 5**—200 шт. Раб. сила школа девятилетка № 1—50 человек. Спец.руководитель — Ионин. 16. **Девятилетка № 2** (Реальн. училище)—70 дерев. Спец-руководитель—Моховиков. 17. **Школа № 2 1 ст.**—50 дерев. Спец-руководитель—Новиков. 18. **Школа слепых**—20 дерев. Спец. руководитель—Казановский. 19. **Медтехникум**—200 дерев. Спец-руководитель—Оборазцов.

20. **Кооперативно-экономический техникум.** Спец. руководитель—Федоров.

Примечание: Губкомиссия принимает меры и сделает все возможное по обеспечению мест работ посадочным материалом, но со своей стороны всем, занесенным поименованным выше школам рекомендует иметь свою подводу для доставки саженцев. т. к. в распоряжении губкомиссии число подвод крайне ограничено, причем в первую очередь удовлетворению саженцами подлежат общественные места посадок. Подноска же на руках при дальности расстояния не только нежелательна, но и совершенно не удобна.

III.

На выгрузку саженцев из вагонов и нагрузку на подводы рабочая сила РЛКСМ — 50 человек. Распорядитель тов. Кусков В. В.

IV.

В «День леса» домоуправления приводят в порядок все палисады и заборы, охраняющие древесную и растительную зелень.

Примечание: Договоренность губкомиссии от 8 апреля с ГИК и комхозом.

Домоуправления, желающие произвести новые посадки и подсадки в палисадах, могут получить бесплатно посадочный материал на железнодорожной ветке близь Самаринского сада.

Ответственный руководитель работ по г. Вологде тов. Меньшиков.

Все вышеназванные лесоводы, как спец-руководители не позднее 11 мая должны дать в губкомиссию краткий отчет о проделанной работе в «День леса» по месту работ с указанием числа участников, количества посаженных дерев и проч., описанием работы, а также и об отношении к делу саженцев участников. Необходимо указать тормозы в работе.

Вечер в «День леса».

Во всех школах и учебных заведениях, во всех клубах рекомендуется проведение собраний, инсценировок, собеседований и проч. на тему «Лес и его значение».

В 8 час. вечера в Доме Революции (Центральный клуб ГСПС) Доклады тов. Федосеева и Юкина на тему об истории леса и об организации лесного хозяйства.

В 9 час. 30 мин. инсценировка тургеневского рассказа «Бирюк».

С 10 час. — Агитсуд над Бирюком.

Председатель губкомиссии по проведению «Дня леса» Колчин.

Секретарь Меньшиков.

Рис. 1. Статья в газете «Красный Север» от 09.05.1925 г. №104, посвященная проведению «Дня леса»

Содержимое доступно по лицензии Creative Commons Attribution 4.0 license (CC-BY 4.0)

Приложение 2

13 мая 1956 года № 95 (11347)

Нынче весной и осенью на территории фабрик, поселка и детских учреждений Вологодского льнокомбината будет посажено 3200 берез, лип и тополей и 4000 декоративных кустов.

На снимке: на первом плане—ткачиха В. М. Лазарева и рабочий топливного отдела А. Г. Смирнов производят посадку берез у проезда главной конторы.

Фото **П. Сотникова.**

☆

Зеленый наряд города

Зеленый наряд является одним из основных элементов благоустройства города. Пятилетним планом по дальнейшему озеленению областного центра предусматривается значительное увеличение площади под зелеными насаждениями. Уже в текущем году в Вологде должны быть заложены четыре новых сквера. В заречной части города в конце Сибирской улицы закладывается сквер на площади 4,5 гектара. Здесь будет посажено более 2500 деревьев и 3000 кустарников. 13 мая состоится первый общегородской воскресник по закладке сквера.

Развернутся озеленительные работы в центральном парке культуры и отдыха в районе Бесова ручья, где должны быть высеяны газонные травы на площади семь гектаров и посажены 10 тысяч деревьев и кустов. В течение весны и лета идут проводиться подготовительные работы по планировке двух новых скверов: у ликеро-водочного завода и в Октябрьском поселке. Осенью здесь начнутся посадки деревьев и кустарников. Одновременно организации и школы города ведут работы по дальнейшему озеленению шоссейных дорог, фабрично-заводских территорий, рабочих поселков, площадей, зон школьных участков и дворов.

Наступили самые благоприятные дни для посадки деревьев и кустов. Вологжане должны перевезти из леса и питомника и посадить на улицах, в садах и скверах города и поселках более 18 тысяч деревьев и 37 тысяч кустарников. Коллективы льнокомбината, ремонтно-механического, судоремонтного, ликеро-водочного и паровозо-вагоноремонтного заводов уже приступили к весенним посадкам. Однако многие руководители хозяйственных организаций и учреждений медлят с озеленением, не выделяют ответственных лиц на выполнение намеченных планов по озеленению.

Весенние посадки нужно закончить в ближайшие 10—12 дней всем организациям города. Но это только половина работы. Важно не только посадить дерево, куст, но и обеспечить дальнейший уход за ними и сохранность их. В этом должны оказать помощь общественность, сами горожане, наши школьники и молодежь. Они всегда могут предупредить потраву саженцев, организовать охрану их.

А. БУЙНОВ.

Рис. 2. Статья в газете «Красный Север» от 13.05.1956 г. №95, посвященная проведению озеленению города

Content is licensed under the Creative Commons Attribution 4.0 license (CC-BY 4.0)

Приложение 3

Осенние посадки в городе

Все мы постоянно ощущаем благотворное влияние зеленых растений. Они смягчают жару, освежают воздух, способствуют уменьшению шума, являются надежной защитой от пыли. Наконец, газоны, цветники являются украшением городов и населенных пунктов. Вот почему уделяется так много внимания озеленению городов, населенных пунктов, охране древесных насаждений.

Новыми зелеными насаждениями пополнились весной улицы, сады и скверы Вологды. В озеленении города, рабочих поселков, фабрично-заводских территорий, придомовых и школьных участков принимали активное участие коллективы промышленных предприятий, организаций, учреждений, домоуправлений и школ. Было высажено более 7000 деревьев, в том числе вяз, тополь, береза, клен, сосна, а также 32.000 кустарников: желтой акации, спирея, сирени, шиповника.

Значительно перевыполнили планы весенних посадок коллективы паровозо-вагоноремонтного завода и льнокомбината. На территории комбината за последние годы созданы новые скверы, оделись в зеленый наряд многие улицы. Хороших успехов по благоустройству, озеленению своих территорий достигли механический и пивоваренный заводы. Положили хорошее начало по озеленению своих участков 2, 10 и 11 средние школы, детские сады № 17 и 36.

Лишь областная контора «Центрозаготзерно», маслобойно-мыловаренный, молочный и овчинно-шубный заводы за последние пять-шесть лет не посадили ни одного дерева, ни одного куста. Плохо занимается озеленением своих поселков и коллектив отделения Северной железной дороги.

Жить и работать в городе и безучастно относиться к благоустройству, озеленению его—непростительно.

Наступило время осенней посадки деревьев. Она должна быть закончена примерно за две недели до наступления устойчивых морозов. По плану осенью надо посадить 13500 деревьев и 47000 кустарников. Основные посадки будут производиться на территории будущего городского парка в районе «Бесов ручей» и поселке Молочное. Для парка надо посадить до 1000 штук вяза и 5000 кустов акации, а в поселке—6000 кустарников и 200 деревьев. Намечается озеленение берегов реки Копанки от Красноармейского моста до реки Шограш, где будут посажены вяз, тополь, акация, бузина, ива. Решено приступить к озеленению в'садов в город—Пошехонского и Архангельского шоссе — двухрядной посадкой тополя и акации. Пополнятся молодыми насаждениями Кировский и Октябрьский скверы, Ленинградский бульвар и многие улицы города. Коллективы предприятий и ведомств продолжат озеленение своих фабрично-заводских территорий, лечебных учреждений, школ и дворов.

Посадочный материал будет завозиться из питомника «Горзеленхоза», где подготовляется еще до 11000 деревьев, в том числе вяз, тополь, береза, клен, ясень. Подготовлено к высадке до 45000 штук кустарников желтой акации, татарской жимолости, бузины, калинолистной спирея, сирени, шиповника.

С 1 октября проводится «Неделя сада». Вологжане, любящие свой город, как и в прошлые годы, примут активное участие в озеленении улиц, площадей, садов, скверов, бульваров, жилых домов, школ.

Благородная роль отводится комсомольским и школьным организациям. Они должны быть инициаторами по закладке коллективных фруктовых садов на территории дворовых участков, лечебных учреждений и школ.

Приложим все силы к тому, чтобы одеть Вологду в зеленый наряд!

А. БУЯНОВ,
управляющий трестом «Горзеленхоз».

Рис. 3. Статья в газете «Красный Север» от 04.10.1955 г. №196

Содержимое доступно по лицензии Creative Commons Attribution 4.0 license (CC-BY 4.0)

Приложение 4

„Бывший архирейский".

(К открытию сада ТМВ).

Прямо удивительно, как мы бываем иногда привязаны к старым названиям Какая-то особенная рабская приверженность, какое-то непреодолимое влечение—поставить хотя бы в скобочках: бывш. муж. гимназия, бывш. Московская, бывш. «Золотой якорь» и даже после слов «Дом Искусства» мы кажется, готовы приписать «бывш. храм Христа-спасителя».

Вот и тут—«бывший архиерейский». А какой он архиерейский, если, простите за выражение, здесь уже восьмой год архиереем и не пахнет!

Один из уголков сада.

Ни архиерейский, а рабочих ТМВ!

Однако, дело не в названии. Важна—суть.

А суть такова: по красивым аллеям, в зелени берез и тополей, по аллеям за толстыми каменными стенами разгуливает теперь не толстый архиерей с какой нибудь благолепной прихожанкой, гуляют и отдыхают рабочие и служащие после своего трудового дня.

Вот на скамейке у прудика сидит молодой рабочий и девушка. Он что-то говорит, она смеется.

Вот шумливая пионерия понеслась в горку по засаженной соснами дорожке.

Это все—в порядке вещей.

А вот—под горкой—в уютном павильончике—буфет. Сейчас он пуст, но... хорошо, если-б он пропустовал и все лето—слишком бедна Вологда красивыми уголками, чтобы этот зеленый оазис, так удобно расположенный почти в центре города, превращать в обычный «летний сад с выпивкой».

Сад ТМВ торопливо готовится к встрече своих хозяев.

Топоры около летней открытой сцены так и выговаривают:

«И-то-опоз-дали... Опоздали...

А главный «садовый механик» Иван Иванович ужевывел на цветочной клумбе, у самого входа, всем знакомый и близкий вензель «ТМВ».

Ф. Северов.

Рис. 4. Статья в газете Крайний Север от 23 мая 1926 года №115

Content is licensed under the Creative Commons Attribution 4.0 license (CC-BY 4.0)

Приложение 5

Рис. 5. Парк ВПВРЗ Начало 60-х годов

Рис. 6. Парк «Кремлевский сад»

Содержимое доступно по лицензии Creative Commons Attribution 4.0 license (CC-BY 4.0)

Приложение 6

Рис. 7. Александровский сад

Рис. 8. Сквер на площади Революции

Content is licensed under the Creative Commons Attribution 4.0 license (CC-BY 4.0)

Приложение 7

Рис. 9. Парк имени Александра Сергеевича Пушкина

Рис. 10. Вход в Детский парк на площади Революции. 1974 год

Рис. 11. Сквер у церкви Иоанна Предтечи в Рощенье

Содержимое доступно по лицензии Creative Commons Attribution 4.0 license (CC-BY 4.0)

Приложение 8

Рис. 12. Заречный сад

Рис. 13. Парк культуры и отдыха Ветеранов труда

Content is licensed under the Creative Commons Attribution 4.0 license (CC-BY 4.0)

Приложение 9

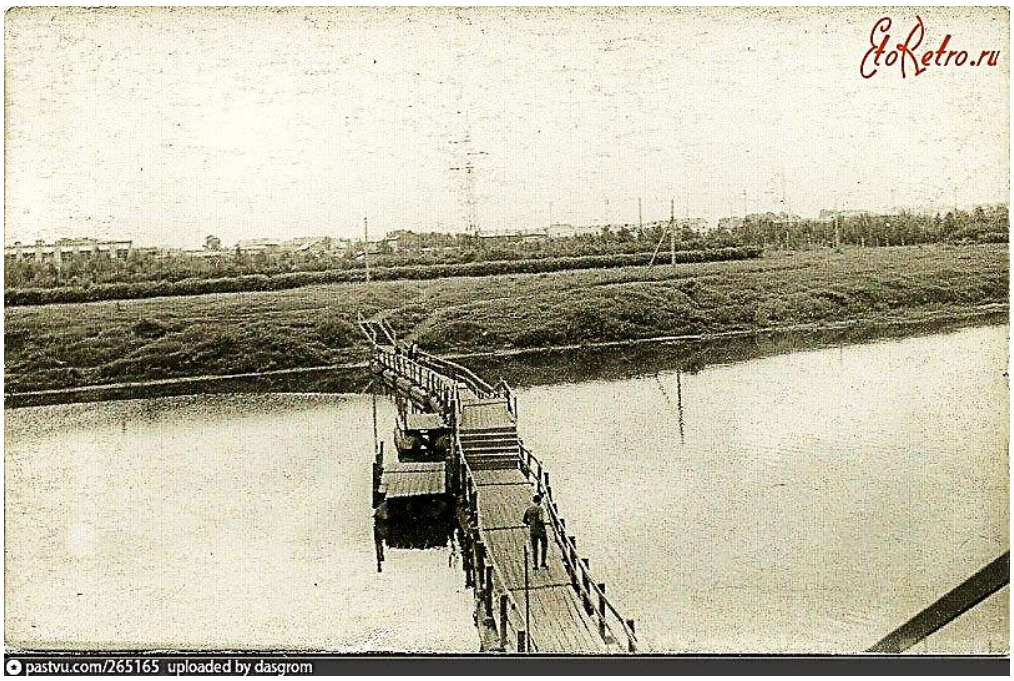

Рис. 14. Мост в парке Мира (1965–1966 гг.)

Рис. 15. Парк Мира

Список литературы

1. Лукомский Г.К. Вологда в ее старине. – СПб., 1914. – С. 288.

2. Непеин С.А. Вологда прежде и теперь. – Вологда, 1906. – С. 90.

Содержимое доступно по лицензии Creative Commons Attribution 4.0 license (CC-BY 4.0)

3. Непеин С.А. Краткий очерк города Вологды. – Вологда, 1905. – С. 16–17.

4. Коновалов Ф.Я. Вологда, XII – начало XX века: Краеведческий словарь / Коновалов Ф.Я. [и др.]. – Архангельск: Сев.-Зап. кн. изд-во, 1993. С. 31.

5. Соколов В.И. Вологда. История строительства и благоустройства города. – Архангельск: Сев.-Зап. кн. изд-во, 1977. – С. 137–139.

6. Суслова Т.А. Зеленый наряд Вологды / Т.А. Суслова, Н.Н. Репина // Вологда: краевед. альманах. – Вологда, 1997. – Вып. II. – С. 764.

7. Суворов Н.И. Путеводитель по Вологде, с указанием на ее церковные древности и святыни и другие достопримечательности / Н.И. Суворов. – Вологда, 1874.

8. Сборник истории старых улиц г. Вологды.

9. Пудожгорский В. Осаново // Маяк. – 1986. – 27.11.

10. ГОСТ 28329–89. Озеленение городов. Термины и определения

11. Архив газеты «Красный север» за 1922, 1925, 1939, 1955, 1956, 1962 гг. [Электронный ресурс]. – Режим доступа: http://www.krassever.ru/archive

12. Экологическое обучение и воспитание [Электронный ресурс]. – Режим доступа: http://www.ecoedu.ru/index.php?id=46&r=12

13. Официальный портал Правительства Вологодской области [Электронный ресурс]. – Режим доступа: http://www.vologda-oblast.ru/

14. Официальный сайт Администрации г. Вологды [Электронный ресурс]. – Режим доступа: http://vologda-portal.ru

15. Мой фотомир Вологды [Электронный ресурс]. – Режим доступа: http://fotomiy.ru

16. Вологда. Старые фотографии [Электронный ресурс]. – Режим доступа: http://vologdahistory.ru

Content is licensed under the Creative Commons Attribution 4.0 license (CC-BY 4.0)